

## 登入系統

### ■ 使用情境：

當您首次安裝完FastCRM系統後，可開啓主機端或用戶端電腦之IE瀏覽器，輸入FastCRM系統主機端所在之網址，例如：<http://ServerIP/FastCRM>〔ServerIP是指主機的IP位址或者主機的電腦名稱〕，登入FastCRM系統進行操作，首次登入FastCRM系統的使用者，可輸入預設的系統管理員帳號及密碼皆為admin。

### ■ 操作說明：

#### 1、輸入FastCRM系統主機端所在網址

在主機端或用戶端電腦開啓IE瀏覽器，在網址欄位中輸入FastCRM系統主機端所在網址，點選網址欄位旁邊的『→』按鈕，或是按下『Enter』鍵即可。如下圖所示：



#### 2、輸入帳號、密碼登入系統

2-1、以IE 6.0爲例：

- 當用戶端首次連結至FastCRM系統指定之網址時，會出現如下圖所示的畫面：

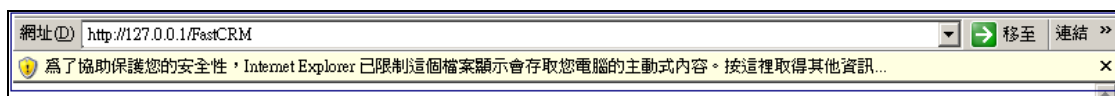

- 此時請您以滑鼠左鍵點擊黃色區域，會彈出如下圖所示的選單，其中有三個選項分別爲：【允許被封鎖的內容】、【有什麼風險】、【資訊列說明】。

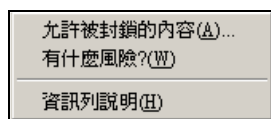

- 請點選【允許被封鎖】的選項，會出現如下圖所示的畫面，點選『是』按鈕，則自動彈出系統登入畫面。

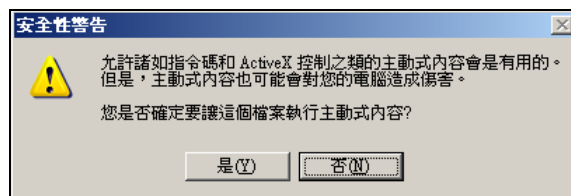

## 2-2、以IE 7.0為例：

- 當用戶端首次連結至FastCRM系統指定之網址時，會出現如下圖所示的畫面：

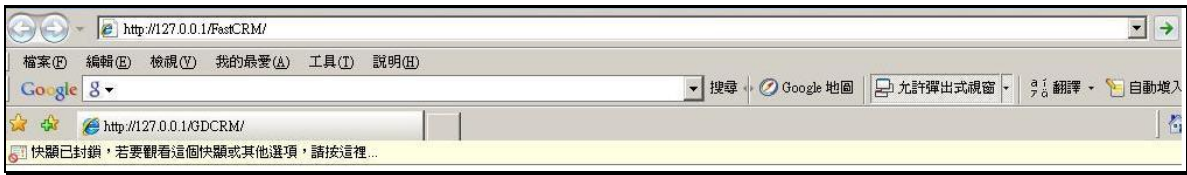

- 此時請您以滑鼠左鍵點擊黃色區域，會彈出如下圖所示的選單，其中有三個選項分別為：【暫時允許快顯】、【永遠允許來自這個網站的快顯】、【設定】及【其他資訊】。

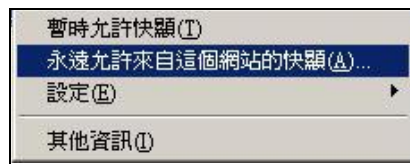

- 請點選【永遠允許來自這個網站的快顯】的選項，此時會出現如下圖所示的畫面，點選『是』按鈕，則自動彈出系統登入畫面。

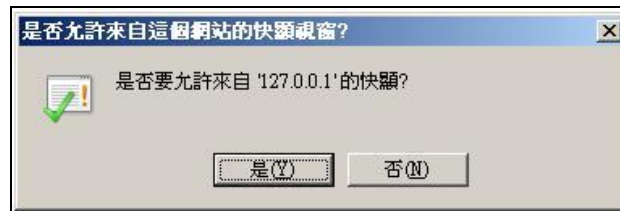

- 2-3、當系統自動彈出登入畫面時，請輸入『使用者帳號』及『使用者密碼』，輸入完畢後按下『登入』按鈕即可。如果您想重新輸入使用者帳號』及『使用者密碼』，可直接點選『清除』按鈕，此時，系統會清除您原本輸入的資訊。再次提醒您於首次登入系統時，可使用系統管理員帳號及密碼皆為admin來進行登入的動作。



- 如果您輸入的使用者帳號或密碼錯誤時，則系統會出現下列之錯誤訊息。

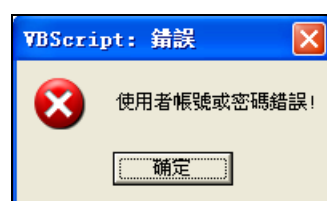

- 如果您輸入的使用者帳號和密碼都是正確的，則會出現如下圖所示的畫面：

The screenshot displays the FastCRM web application interface. The top navigation bar includes '我的首頁', '快速搜尋', '全文檢索', and '我的排程報表'. The user is logged in as 'admin 系統管理員' at '2009-03-20 14:49:55'. The main content area shows a list of companies under the heading '(Company)公司'. The list includes columns for '刪除', '檢視', '公司代號', '公司簡稱', '業務人員姓名', '連絡人名稱', and '地址'. The data rows are as follows:

刪除	檢視	公司代號	公司簡稱	業務人員姓名	連絡人名稱	地址
<input type="checkbox"/>	<input type="checkbox"/>	00000005	東北印刷	李尋歡	程靈素	台北市大同區環河北路5段273號4樓
<input type="checkbox"/>	<input type="checkbox"/>	00000006	泰山醫院	段譽	何鐵手	台北市中山區松江路162號7樓
<input type="checkbox"/>	<input type="checkbox"/>	00000007	屠龍工業	郭嵩陽	藍鳳凰	台北市內湖區瑞光路555號23樓
<input type="checkbox"/>	<input type="checkbox"/>	00000010	冰火島精密...	蕭十一郎	陳家洛	台北市南港區八德路6段718巷21...
<input type="checkbox"/>	<input type="checkbox"/>	00000013	飛狐印刷	郭嵩陽	殷素素	台北市松山區南京東路五段223號1...
<input type="checkbox"/>	<input type="checkbox"/>	00000022	星宿海汽車	胡鐵花	丘處機	台北市大安區敦化南路二段317號3...
<input type="checkbox"/>	<input type="checkbox"/>	00000024	台灣南海電子	段譽	胡一刀	台北市南港區三重路3段19之13號
<input type="checkbox"/>	<input type="checkbox"/>	00000025	白駝山飯店	丁鵬	包惜弱	台北市大安區建國南路二段1276號
<input type="checkbox"/>	<input type="checkbox"/>	00000027	恆山銀行	西門吹雪	段正明	台北市大安區和平東路1段887號1...
<input type="checkbox"/>	<input type="checkbox"/>	00000032	崁峒紡織	謝曉峰	慕容復	台北市中山區松江路401號17樓

At the bottom of the list, it shows '資料總筆數：29 目前頁數：1 總頁數：3 排序條件：有 篩選條件：有 資料限制：無'.

### 3、清除範例資料

安裝程式設預會安裝具有範例資料之資料庫，如果您不需要範例資料或者系統已經測試完畢要正式線上之前可執行本系統所提供之『資料庫內容初始化工具』，本工具可協助您將範例資料清除僅保留必要之系統資料，或者再次重新安裝具範例資料之資料庫。操作方式如下說明：

3-1、在主機端電腦之開始→程式集中點選『資料庫內容初始化工具』：



3-2、歡迎畫面：按下【下一步】繼續執行。

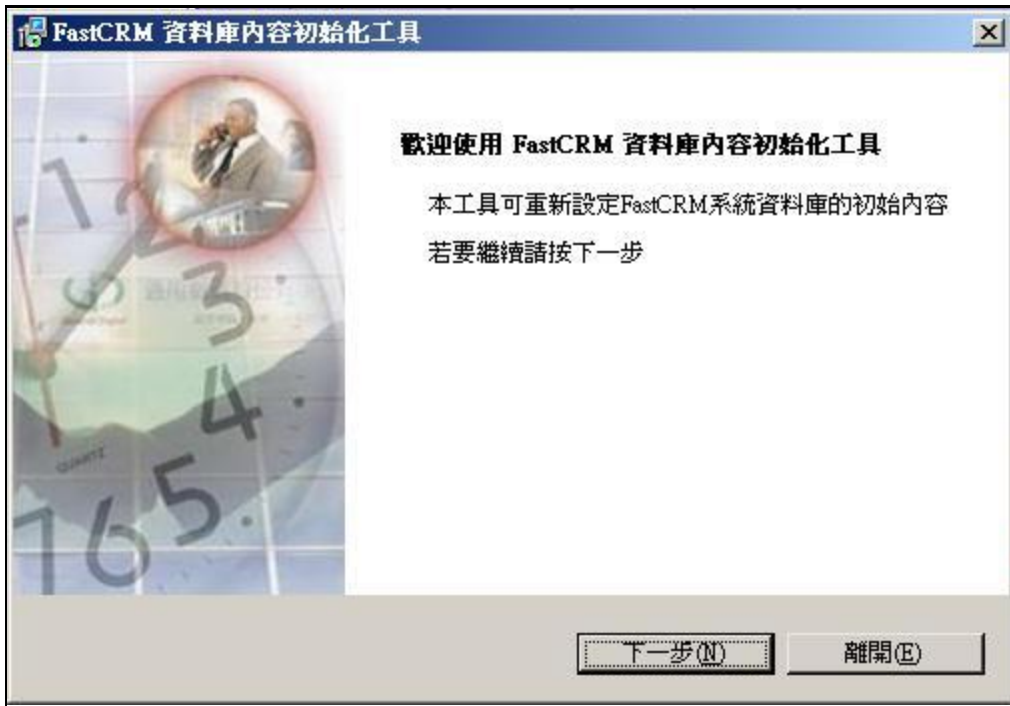

3-3、選擇資料庫初始化項目：點選您所需要的項目後，按下【開始更新】。

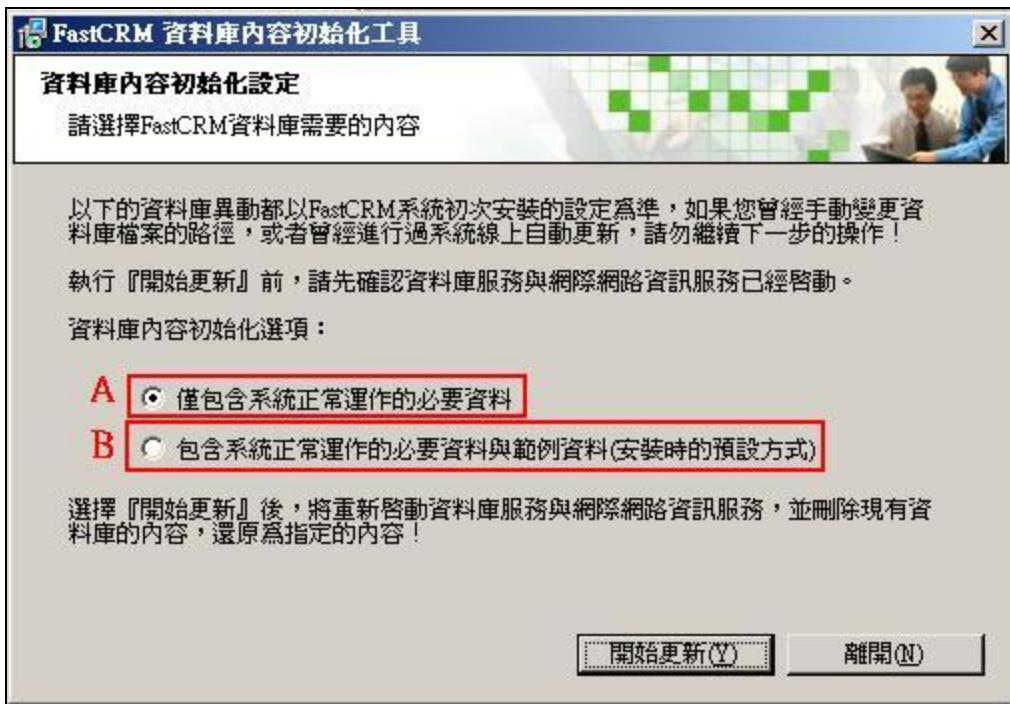

- A. 資料庫中僅包含必須之系統資料，不包含範例資料。
- B. 資料庫中除了必要的系統資料外，同時包含範例資料。

3-4、執行完畢：按下【離開】即結束此工具程式。



#### 4、登入系統後的其他功能應用

登入系統後的其他作業功能介紹，請參考『[新手指南](#)』。